

MicroPrint

CD PAZIENTE

Guida all'uso

REGISTRO REVISIONI						
Rev .	Data		Ragioni	Pagine cambiate	Applicabile dal serial n°	Autore Ditta
	Anno					
	Giorno	Mese				
00	2011	30-Settembre.	Revisione iniziale			D'Ottavio PRO DATA S.r.l
01	2017	07- Febbraio	Nuove librerie Q/T Non viene più supportato windows XP		1.2.6.2434	D'Ottavio PRO DATA S.r.l
02	2018	07-Febbraio	Agg. Sistemi operativi supportati	Pag. 3	1.2.6.2466	D'Ottavio PRO DATA S.r.l
03	2020	10-Marzo	Agg. Sistemi operativi supportati	Pag. 3	1.2.6.2488	D'Ottavio PRO DATA S.r.l

Per poter visualizzare correttamente il CD su un PC sono necessari i seguenti requisiti minimi.

Windows

RAM	512 MB
Processore	1 Ghz
Lettore CD	Velocità minima 16 X
Sistema operativo	Windows 7®. Windows 10®. Sia a 32 che a 64 bit

Introducendo il CD nel lettore :

1. Il visualizzatore si avvia da solo,
2. Se la funzione di Autoplay del cd è disabilitata cliccare su Risorse del computer\ icona del CD\avvio_windows_viewer.bat

MAC

MAC		
RAM	512 MB	
Processore	1 Ghz	
Lettore CD	Velocità minima 16 X	
Sistema operativo	Da MAC OSX 10.12 (Sierra) e compatibili.	iMac: fine 2009 o più recente.
		MacBook: fine 2009 o più recente.
		MacBook Air: fine 2010 o più recente.
		MacBook Pro: metà 2010 o più recente.
		Mac mini: metà 2010 o più recente
		Mac Pro: metà 2010 o più recente

Per i sistemi operativi MAC :

3. Cliccare su icona del CD\avvio_macos_viewer_command

Linux

RAM	512 MB
Processore	1 Ghz
Lettore CD	Velocità minima 16 X
Sistema operativo	Sistemi basati sulle derivate Debian GNU / Linux (ad es. Ubuntu) 32 bit

Per i sistemi operativi Linux :

4. Cliccare su icona del CD\start_viewer_Linux.sh

Se abilitata la **web option**: Maschera di avvio del CD Paziente

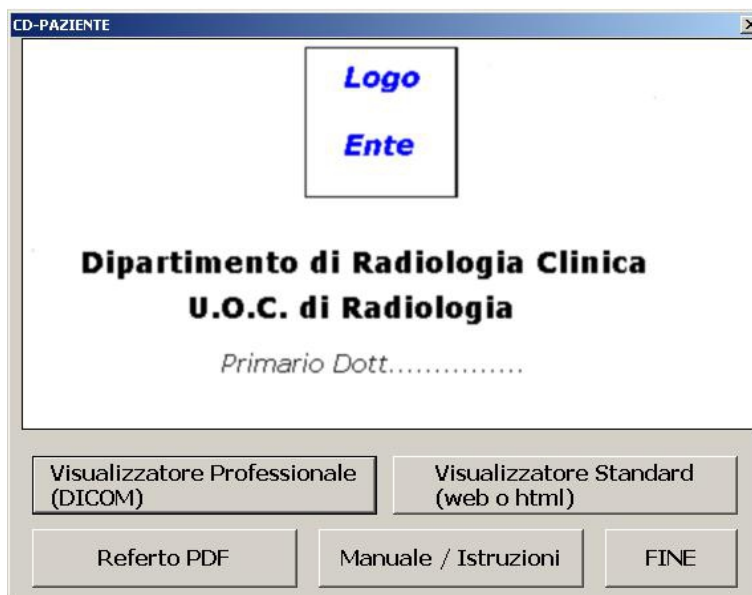

Referto PDF

Se attivo cliccando sul bottone [Referto PDF](#) si accede al referto che è lo stesso che viene stampato su carta e firmato dal Medico. Tale applicazione visualizzerà anche il referto in formato testo in modo che possa essere copiato in programmi di videoscrittura. (gestione cartella paziente del Medico di Base)

Referto .pdf

Referto .txt

----- REFERTO -----

** DATI PAZIENTE **

ID: 87654321
NOME E COGNOME: ANONIMO ANONIMO
DATA DI NASCITA: 12/12/1987
SESSO: M

** DATI ESAME **

ORGANIZZAZIONE: Organization
DATA e ORA: 04/17/2008 12:54
COD. PRENOTAZIONE: 12345678
DESCRIZIONE:
RICHIESTA 102: Torace (2 PR.)
TECNICO: Sig. Pallino Pinco

** DATI REFERTO **

REPARTO: ObserverOrganization
DATA E ORA: 22/01/2008 19:02
REFERTANTE: VerifierName

** REFERTO **

Velatura in corrispondenza del campo polmonare inferiore di sinistra, in parte ascrivibile ad ombra cardiaca e grasso peripuntale. Opportuno tuttavia a nostro avviso il riscontro clinico non potendosi escludere la presenza di processi in atto. Trachea in asse.

Visualizzatore standard

Semplice e veloce visualizzatore web, a cui si accede cliccando sul bottone [visualizzatore standard](#)

Visualizzazione dell'esame



Nome	Cognome	Sesso	Data di nascita	N. CD	N. Studio	Data e ora esame
			29-4-1931	CD 1 di 1 (RICHIESTA)		11/03/2008 14:15

Indice esami

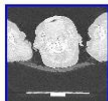

[Immagini Chiave](#)

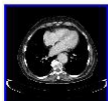

[\(CT\) AbdRoutine 2.0 B31f](#)



[\(CT\) AbdRoutine 5.0 B31f](#)

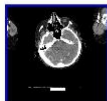

[\(CT\) Mediastino 2.0 B41f](#)

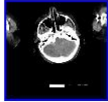

[\(CT\) Mediastino 5.0 B41f](#)

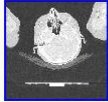

[\(CT\) Polmone 2.0 B80f](#)

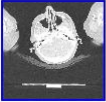

[\(CT\) Polmone 5.0 B80f](#)



[\(CT\) Topogram 1.0 T20s](#)

[Tutti gli esami](#)

DIPARTIMENTO DI RADIOLOGIA CLINICA U.O.C. DI RADIOLOGIA
 Direttore Dr.

Cliccando su una serie

Visualizzazione serie



Nome	Cognome	Sesso	Data di nascita	N. CD	N. Studio	Data e ora esame
			29-4-1931	CD 1 di 1 (RICHIESTA)		11/03/2008 14:15

(CT) AbdRoutine 5.0 B31f



Cliccando su una immagine

Compare l'immagine ingrandita

Visualizzazione immagine

[Torna all'indice principale](#)

[Torna all'indice di tutti gli esami](#)

[Torna all'indice dell'esame](#)

◀
▶

Nome:

Cognome:

Sesso:

Data di nascita: 29-4-1931

Esame: CD 1 di 1 (RICHIESTA)

Accession N.:

Data e ora esame: 11/03/2008 14:15

(CT) AbdRoutine 5.0 B31f

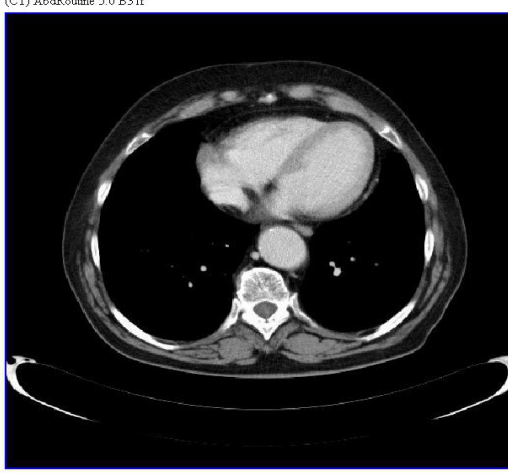

DIPARTIMENTO DI RADIOLOGIA CLINICA U.O.C. DI RADIOLOGIA
 Direttore Dr.

Per spostarsi da una immagine all'altra utilizzare



Visualizzatore professionale

Vi si accede tramite il bottone **visualizzatore DICOM** e si avvia con una visione contemporanea delle serie e delle singole immagini

per visualizzare le immagini in sequenza si può usare:

1. La rotellina del mouse
2. I tasti Pag↑ e Pag↓
3. I tasti ←↑↓→

per spostarsi rapidamente da una serie all'altra cliccare sulle icone di sinistra

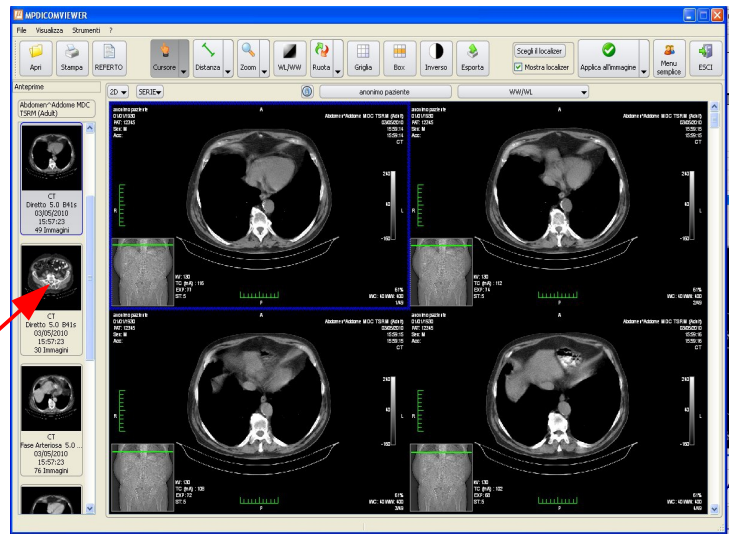

L'icona **applica** permette di selezionare a quali immagini verranno applicate le funzioni selezionate

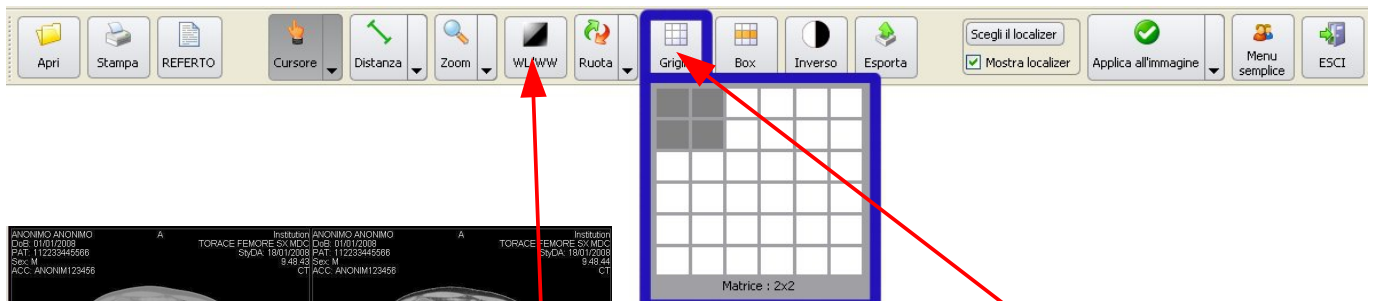

L'icona **griglia** permette di selezionare il n° delle immagini da visualizzare.

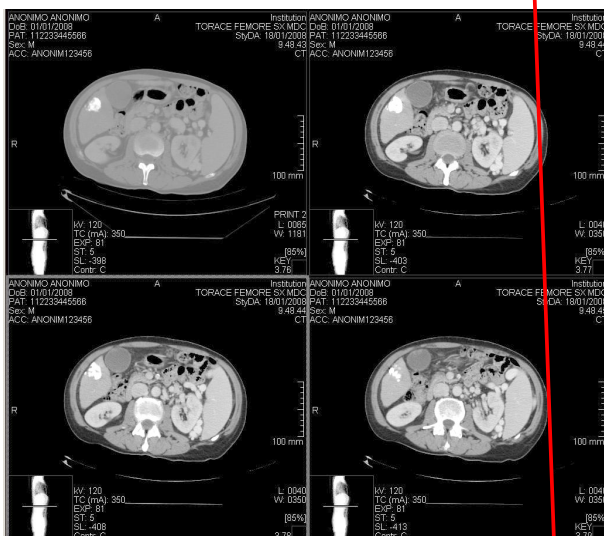

Per regolare luminosità e contrasto dell'immagine, muovere il mouse tenendo premuto il tasto destro dopo aver premuto su WW/WL



Cursore = per spostare l'immagine all'interno del campo di visualizzazione

Selez. = seleziona oggetti

Lente = per vedere dei particolari ingranditi delle immagini correnti

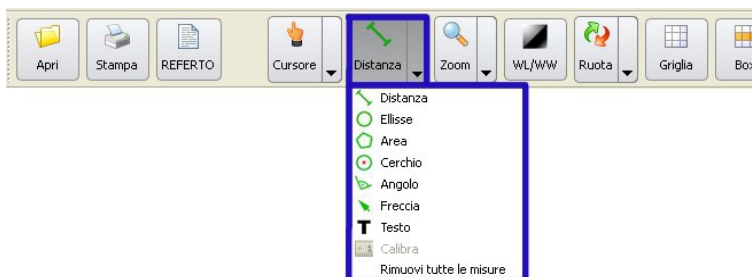

L'icona delle **misure** da accesso ad un insieme di funzioni per es.

Distanza = Misurazioni di distanze

Area = Misurazioni di aree

Testo = Per scrivere delle note sull'immagine

Calibra = Permette di calibrare i mm/pix per le immagini secondary capture

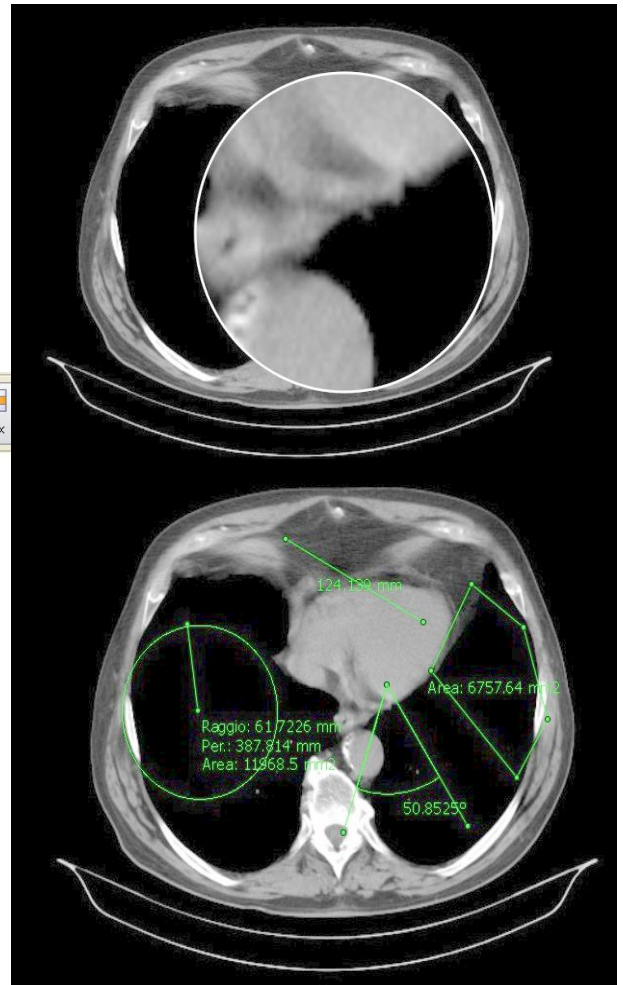

Zoom = Variazione della scala di visualizzazione dell'immagine

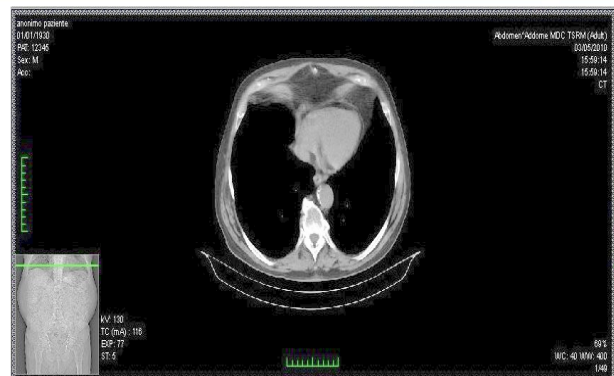

Adatta = Ottimizza l'immagine al riquadro **Normale** = visualizza le immagini in scala 1:1

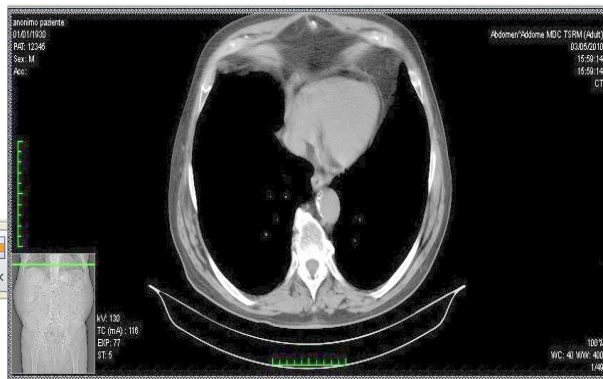
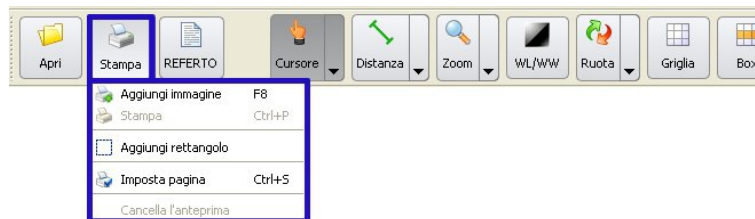

Agg. Immg. = Aggiunge l'immagine selezionata al formato di stampa

Agg.Ret. = Aggiunge alla stampa una area selezionata

Imp. Pagina = Permette di impostare tutte le funzioni della stampante

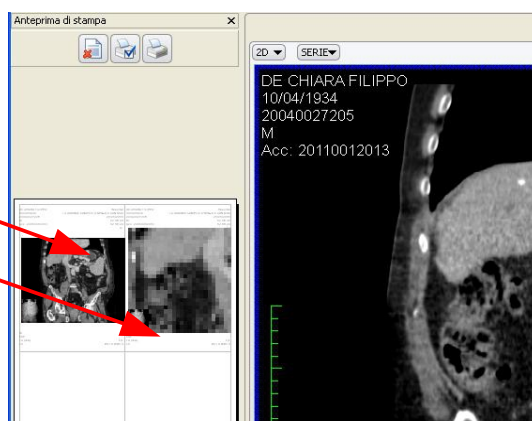

Per maggiori informazioni sull'uso del programma di visualizzazione premere sul tasto **guida**



N.B.

- 1. Se introducendo il CD nel lettore non compare nessuna icona o descrizione, la masterizzazione del CD non è andata a buon fine, contattare il servizio che lo ha rilasciato per averne una nuova copia funzionante.*
- 2. Non estrarre il CD se prima non si è usciti dall'applicazione.*